



ข้อมูลสภาพชุมชนโดยรวม

ข้อมูลสภาพชุมชนโดยรวมของศูนย์การศึกษาพิเศษ เขตการศึกษา 12 จังหวัดชลบุรี

1. สภาพชุมชนรอบบริเวณศูนย์การศึกษาพิเศษ มีลักษณะเป็นชุมชนขนาดกลาง จำนวนประชากรประมาณ 10,850 คน สถานที่สำคัญใกล้เคียงโดยรอบศูนย์การศึกษาพิเศษ ได้แก่ เทศบาลตำบลหนองซาก วัดเนืองจันทน์ สมาคมพุทธมามกแห่งประเทศไทยวิทยาลัยเทคนิคชลบุรี โรงเรียนจุฬาภรณราชวิทยาลัยชลบุรี โรงเรียนบ้านหนองซาก(ประโยชน์บุพการีอุทิศ) ประชาชนส่วนใหญ่มีฐานะปานกลาง อาชีพหลักของชุมชน คือ ค้าขาย รับจ้างทั่วไป เกษตรกร ได้แก่ ทำไร่อ้อย ปลูกพืช เลี้ยงสุกร เลี้ยงไก่ เป็นต้น ประชาชนส่วนใหญ่นับถือศาสนาพุทธ มีประเพณี/ศิลปวัฒนธรรมท้องถิ่นที่เป็นที่รู้จักโดยทั่วไป คือประเพณีวิ่งควาย

2. จังหวัดชลบุรี ตั้งอยู่ในภาคตะวันออกของประเทศไทย หรือริมฝั่งทะเลตะวันออกของอ่าวไทยมีพื้นที่ทั้งสิ้น 2,726,875 ไร่ (4,363 ตารางกิโลเมตร) คิดเป็นร้อยละ 0.85 ของพื้นที่ประเทศไทยทิศเหนือติดกับจังหวัดฉะเชิงเทราทิศใต้ติดกับจังหวัดระยอง ทิศตะวันออกติดกับจังหวัดฉะเชิงเทรา จังหวัดจันทบุรีและจังหวัดระยอง ทิศตะวันตกติดกับชายฝั่งทะเลตะวันออกของอ่าวไทย ลักษณะภูมิประเทศ มีลักษณะเป็นที่ราบลูกคลื่นและเนินเขา ที่ราบชายฝั่งทะเล ที่ราบลุ่มแม่น้ำ และบางพื้นที่เป็นที่สูงชันและภูเขา มีจำนวนประชากรทั้งสิ้น 1,558,301 คน (ข้อมูล ณ 31 ธันวาคม 2562 อ้างอิงจากระบบสถิติทางการทะเบียน) แบ่งเขตการปกครองออกเป็น 11 อำเภอ 92 ตำบล 687 หมู่บ้าน และมีรูปแบบการปกครองพิเศษ 1 แห่ง คือ เมืองพัทยา มีจำนวนคนพิการที่จดทะเบียนคนพิการจำนวน 24,553 คน จำแนกคนพิการตามช่วงวัย ได้แก่ เด็กและเยาวชน (0-18 ปี) จำนวน 2,610 คน วัยแรงงาน (19-59 ปี) จำนวน 11,518 คน และผู้สูงอายุ (60 ปีขึ้นไป) จำนวน 10,425 คน (ข้อมูล ณ วันที่ 17 มิถุนายน 2562 ที่มา : ข้อมูลทะเบียนคนพิการ สำนักงานพัฒนาสังคมและความมั่นคงของมนุษย์จังหวัดชลบุรี

3. ผู้ปกครองส่วนใหญ่ จบการศึกษาระดับประถมศึกษา อาชีพหลัก คือ รับจ้าง ส่วนใหญ่นับถือศาสนาพุทธ ฐานะทางเศรษฐกิจ/รายได้โดยเฉลี่ยต่อครอบครัวต่อปี 120,000 บาท จำนวนสมาชิกเฉลี่ยต่อครอบครัว 5 คน

4. โอกาสและข้อจำกัดของศูนย์การศึกษาพิเศษ เขตการศึกษา 12 จังหวัดชลบุรี ตั้งอยู่ใกล้แหล่งชุมชน วัด ตลาด เทศบาล อยู่ใกล้แหล่งเรียนทั้งในและนอกศูนย์การศึกษาพิเศษ ได้แก่ วัดเนืองจันทน์ ตลาดประโยชน์เนื่องจันทน์ สวนสาธารณะเทศบาลตำบลหนองซาก เป็นต้น รวมทั้งได้รับการส่งเสริม สนับสนุนจากชุมชน ผู้นำชุมชน องค์กรปกครองส่วนท้องถิ่น ทั้งด้านทรัพยากรบุคคล ทรัพยากรทางการศึกษาและการมีส่วนร่วมในการพัฒนาการศึกษาอย่างต่อเนื่อง



การบริหารจัดการศึกษา

ศูนย์การศึกษาพิเศษ เขตการศึกษา 12 จังหวัดชลบุรี มีการกระจายอำนาจการบริหารงาน โดยแบ่งโครงสร้างการบริหารงานออกเป็น 6 กลุ่ม ได้แก่ กลุ่มบริหารงานวิชาการ (ภายใน) กลุ่มบริหารงานวิชาการ (ภายนอก) กลุ่มนโยบายและแผนงาน กลุ่มบริหารงานงบประมาณ กลุ่มบริหารงานทั่วไป และกลุ่มบริหารงานบุคคล เพื่อให้ครอบคลุมวัตถุประสงค์และภารกิจของ ศูนย์การศึกษาพิเศษ ยึดหลักการบริหารงานแบบมีส่วนร่วม เปิดโอกาสให้ผู้เกี่ยวข้องทุกฝ่ายครู ผู้ปกครอง คณะกรรมการสถานศึกษาและชุมชน เข้ามามีส่วนร่วมในการจัดการศึกษา ทั้งการให้ความคิดเห็น ข้อเสนอแนะการดำเนินงานและพัฒนาคุณภาพการศึกษาอย่างต่อเนื่อง ศึกษาหาความต้องการของผู้ปกครอง ชุมชน เพื่อกำหนดแนวทางพัฒนา โดยประเมินและวิเคราะห์สภาพหน่วยงานวางแผนกลยุทธ์ระยะ 4 ปี กำหนดวิสัยทัศน์ พันธกิจ เป้าหมายและนำแผนกลยุทธ์สู่การปฏิบัติในรูปงาน โครงการ กิจกรรมผ่านกระบวนการวงจรคุณภาพ PDCA เสริมสร้างศักยภาพในองค์กร ด้วยการระดมทรัพยากร จัดหาสื่อ นวัตกรรม วัสดุอุปกรณ์เพื่อการบริหารจัดการและการจัดการเรียนรู้ เพื่อให้ผู้เรียนมีคุณภาพตามมาตรฐานที่กำหนดและได้รับการพัฒนาอย่างครบถ้วนทุกด้าน ติดตาม ตรวจสอบและประเมินผลการดำเนินงาน โดยประเมินตามตัวชี้วัดที่กำหนด ปรับปรุงและพัฒนาอย่างต่อเนื่อง





ข้อมูลอาคารสถานที่

ข้อมูลอาคารสถานที่

ศูนย์การศึกษาพิเศษ เขตการศึกษา 12 จังหวัดชลบุรี เป็นสถานศึกษาในสังกัดสำนักบริหารงานการศึกษาพิเศษ สำนักงานคณะกรรมการการศึกษาขั้นพื้นฐาน กระทรวงศึกษาธิการ มีเนื้อที่ 30 ไร่ มีอาคารเรียน อาคารประกอบและสิ่งปลูกสร้างในการรองรับการให้บริการนักเรียนพิการ ดังนี้

ตารางแสดงจำนวนข้อมูลสิ่งปลูกสร้างและอาคารประกอบ

ที่	ประเภท/แบบ	จำนวนหน่วย	ปีงบประมาณที่ได้	สภาพการใช้งาน	หมายเหตุ
1	อาคารเรียน				
	1.1อาคารเรียนแบบพิเศษ	1	2544/2563	ใช้งานได้	
2	อาคารประกอบอื่น ๆ				
	2.1 โรงหุงต้ม	1	2544	ใช้งานได้	
2	2.2 หอนอนนักเรียน 38	1	2544/2563	ใช้งานได้	
	2.3 โรงอาบน้ำนักเรียน	2	2544	ใช้งานได้	
	2.4 ห้องน้ำ-ห้องส้วม (หลัง)	2	2544/64	ใช้งานได้	
	2.5 อาคารพยาบาล	1	2544	ใช้งานได้	
	2.6 บ้านพักครู (แบบ 207)	1	2544/64	ใช้งานได้	
	2.7บ้านพักครู (แบบแฟลต8 หน่วย)	2	44/58/64	ใช้งานได้	
	2.8บ้านพักภารโรง (แบบแฟลต 4 หน่วย)	1	2544/2564	ใช้งานได้	
	2.9 ป้อมยาม	1	2544	ใช้งานได้	
	2.10 บ้านพักนักเรียน	2	2551	ใช้งานได้	
	2.11 หอดังน้ำ	4	49/54/60/60 /63	ใช้งานได้	
	2.12 โรงผลิตน้ำดื่ม	1	2550	ใช้งานได้	
	2.13 หอพระ/ศาลาพระ	2	2546/2557	ใช้งานได้	
	2.14 อาคารธาราบ้ำบัด	1	2553/2563	ใช้งานได้	
	2.15 อาคารอาชาบ้ำบัด	1	2552	ใช้งานได้	
2.16 อาคารมูลนิธิสากลเพื่อคนพิการ	1	2549/64	ใช้งานได้		
2.17 ศาลาพักผ่อน	1	2557	ใช้งานได้		
2.18 โรงจอดรถยนต์	4	45/52/54/59	ใช้งานได้		
2.19 บ้านดิน	1	2552	ใช้งานได้		
2.20 โดมอเนกประสงค์	1	2560/2562	ใช้งานได้		

ที่	ประเภท/แบบ	จำนวน หน่วย	ปีงบประมาณ ที่ได้	สภาพ การใช้งาน	หมายเหตุ
3	สิ่งก่อสร้างอื่น				
	3.1 เสาธง	1	2545	ใช้งานได้	
	3.2 ถนน	1	2549/2564	ใช้งานได้	
	3.3 ซุ้มประตูและรั้ว	1	2544	ใช้งานได้	
	3.4 สนามเด็กเล่น	2	2549	ใช้งานได้	
	3.5 ลานกระตุ่นประสาทมัสมีส	2	2546	ใช้งานได้	
	3.6 ลานหน้าเสาธง	1	2547	ใช้งานได้	
	3.7 สนามปั่นจักรยาน	1	2559	ใช้งานได้	
	3.8 สนาม BBL	1	2557	ใช้งานได้	
4	ครุภัณฑ์/ยานพาหนะ				
	4.1 รถยนต์	9	45/48/53 56/60/60/60 /61/63	ใช้งานได้ 8 คัน ชำรุด 1 คัน	
	4.2 รถบรรทุก	-	-	-	
	4.3. จักรยานยนต์	2	2554/63	ใช้งานได้ 2 คัน	
5	สิ่งก่อสร้างอื่น	-	-	-	

ข้อมูล ณ วันที่ 2 เมษายน 2564

จากข้อมูลอาคารสถานที่ อาคารเรียน อาคารประกอบและสิ่งก่อสร้าง พบว่า ยังมีอาคารประกอบ ที่ยังอยู่ในช่วงเวลาปรับปรุงพัฒนาซ่อมแซม เนื่องจากสภาพเก่าและมีการใช้งานมาเป็นเวลานาน

แนวทางเพื่อการพัฒนา ในส่วนอาคารสถานที่ต้องซ่อมแซมส่วนที่ชำรุดเสียหาย เช่นหลังคาอาคารและสถานที่ต่างๆ ได้มีการปรับปรุงส่วนอื่นๆต่อไป

แผนผังศูนย์การศึกษาพิเศษ เขตการศึกษา 12 จังหวัดชลบุรี

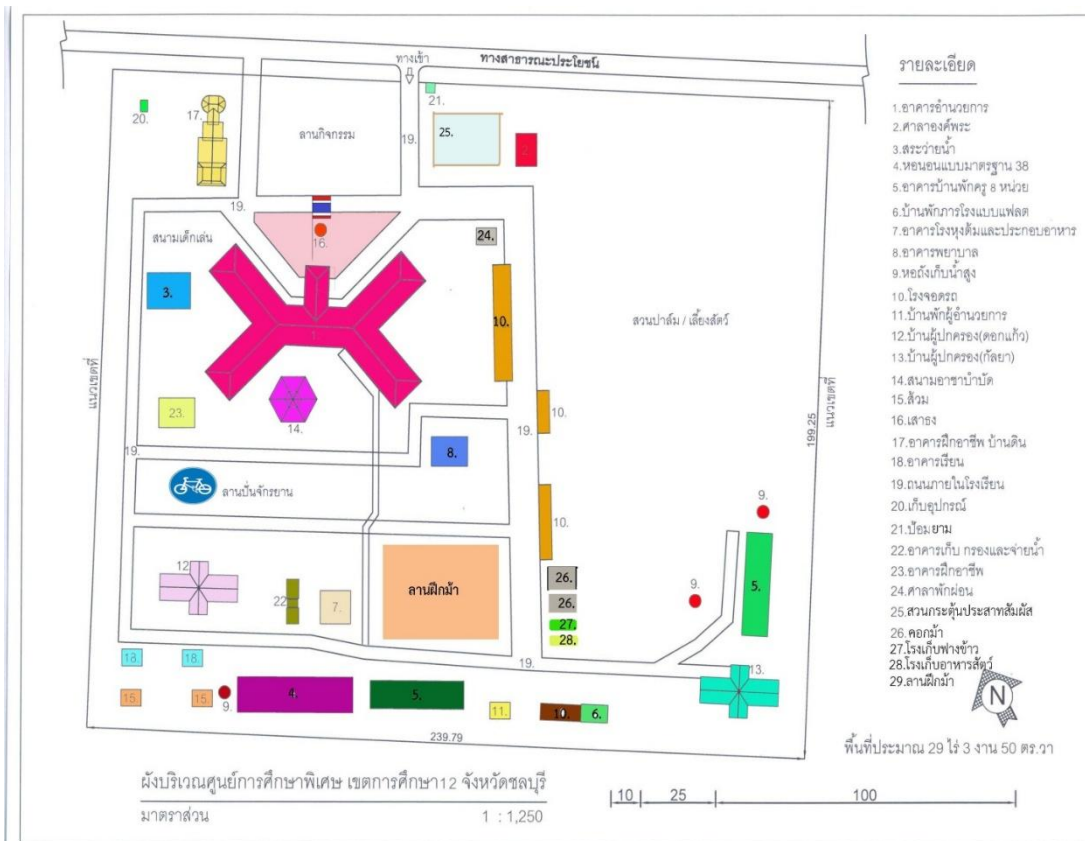

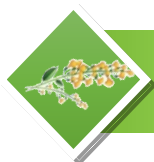

ข้อมูลแหล่งเรียนรู้

1. แหล่งเรียนรู้ภายในศูนย์การศึกษาพิเศษ เขตการศึกษา 12 จังหวัดชลบุรี

ที่	ชื่อแหล่งเรียนรู้	สถิติการใช้ (จำนวนครั้ง/ปี)
1	ห้องสื่อสร้างสุข	1,189
2	ห้องสมุด	3,064
3	มุม BRIX POP	1,020
4	ห้องพจนานุกรม	4,169
5	ห้อง Multisensory	870
6	บ้านดิน	3,263
7	อาคารสหธาราบำบัด	3,512
8	สวนสุขภาพ	9,189
9	สนามเด็กเล่นกลางแจ้ง	3,827
10	สนามอาซาบำบัด	5,275
11	แปลงเกษตรสาธิต	3,190
12	สวนประสาทสัมผัส	3,700
13	สวนกระตุ้นพัฒนาการ	2,219
14	สวนสัตว์ขนาดเล็ก	4,018
15	หอพระ	3,363
16	สนาม BBL	5,830
17	ห้องเรียน E-Classroom	1,241
18	สนามปั่นจักรยาน	2,486
19	สนามเด็กเล่น P&G	11,546
20	สนามเด็กเล่นออสติก	4,969

ข้อมูล ณ วันที่ 2 เมษายน 2564

2. ข้อมูลการใช้แหล่งเรียนรู้ภายนอก

ที่	ชื่อแหล่งเรียนรู้	สถิติการใช้ (จำนวนครั้ง/ปี)
1	วัดเนืองจันทน์	2
2	วัดสิงห์ทองพรหมवास	1
3	วัดหนองเขิน	1
4	กองพันลาดตระเวน กองพลนาวิกโยธิน หน่วยบัญชาการนาวิกโยธิน	11
5	วัดเขาบายศรี	2
6	วัดบุญสัมพันธ์	1
7	วัดบ่อทองราษฎร์บำรุง	1
8	วัดหนองปรือ	1
9	ร้านสะดวกซื้อ CJ Supermaket	1
10	ตลาดหนองปรือ เทศบาลหนองไผ่แก้ว	1
11	ตลาดประโยชน์เมืองจันทน์	1
12	ห้างสรรพสินค้า เทสโก้ โลตัส สาขาบ้านบึง	1
13	สวนเกษตร ผสมผสาน วัดหนองเขิน	1
รวม		25

จากข้อมูล การใช้แหล่งเรียนรู้ภายนอกศูนย์ฯ พบว่ามีการออกไปใช้บริการแหล่งเรียนรู้ภายนอกศูนย์ฯ เพิ่มขึ้น

แนวทางเพื่อการพัฒนาการศึกษา ค้นหาแหล่งเรียนรู้ภายนอกศูนย์ฯ มากขึ้นและเน้นความหลากหลายของแหล่งเรียนรู้ภายนอกศูนย์ฯ ให้ตรงกับตามความต้องการและศักยภาพของนักเรียนพิการทุกประเภท

3. ข้อมูลปราชญ์ชาวบ้าน/ภูมิปัญญาท้องถิ่น ผู้ทรงคุณวุฒิ ที่ศูนย์การศึกษาพิเศษ เขตการศึกษา 12 จังหวัดชลบุรี เชิญมาให้ความรู้แก่ครู บุคลากรและนักเรียน ในปีการศึกษา 2563

ที่	ชื่อ-สกุล	หัวข้อที่ให้ความรู้	สถิติการให้ความรู้ (ครั้ง/ปี)
1	รพ.ส่งเสริมสุขภาพบ้านห้วยกุญแจ	การปฐมพยาบาลเบื้องต้น	1
2	เทศบาลตำบลห้วยกุญแจ	ดับเพลิงเบื้องต้น	1
3	นายอนันตชัย พุทธา	ปุ๋ยหมัก ชีวภาพ	2
4	นางนริรัตน์ เลี้ยงจันทร์	ทอผ้าซาโฮริ	5
5	นางสมจิต ภูวิเศษ	ขนมพื้นบ้าน ข้าวต้มมัด	1
6	นางสาวปานทิพย์ โพธิ์กะสังข์	ข้าวต้มหาง	1
7	นางสาววิยะดา วีระโพธิ์ประสิทธิ์	พานไหว้ครู	1
8	นางมลธิดี กอประเสริฐ	กระทง	1

จากข้อมูล การศึกษา เรียนรู้ภูมิปัญญาท้องถิ่น พบว่ามีการส่งเสริมการใช้ภูมิปัญญาท้องถิ่นที่มีความหลากหลาย โดยมีผู้ปกครองและนักเรียนมีส่วนร่วมในการศึกษา เรียนรู้อย่างต่อเนื่องทั้งปีการศึกษา

4. ข้อมูลการปรับปรุงซ่อมแซมแหล่งเรียนรู้ภายในอาคารเรียน

ที่	ชื่อสถานที่ / แหล่งเรียนรู้ ที่ปรับปรุงซ่อมแซม	จำนวน (ครั้ง)
1	ห้องสมุด	1
2	ห้องมัลติเซนเซอร์	1
3	สวนกระตุ้นพัฒนาการ	1
4	แปลงเกษตรสาธิต	1
5	สนามปั่นจักรยาน	1
6	ห้องคอมพิวเตอร์	1
รวม		6

ข้อมูล ณ วันที่ 2 เมษายน 2564

จากข้อมูล ข้อมูลการปรับปรุงซ่อมแซมแหล่งเรียนรู้ภายในอาคารเรียนพบว่า มีจำนวนการปรับปรุงซ่อมแซมแหล่งเรียนรู้ภายในอาคารเรียนเพิ่มขึ้นอย่างต่อเนื่องทุกปี

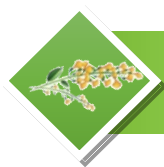

ข้อมูลทรัพยากรและสิ่งอำนวยความสะดวกด้านเทคโนโลยี

ทรัพยากรและสิ่งอำนวยความสะดวกด้านเทคโนโลยี

ตาราง แสดงจำนวนเครื่องคอมพิวเตอร์ จำแนกตามการใช้งาน ปีการศึกษา 2563

ที่	รายการ	จำนวนเครื่อง
1	คอมพิวเตอร์เพื่อการบริหารและใช้ในสำนักงาน	15
2	คอมพิวเตอร์เพื่อการเรียนการสอน	11
3	คอมพิวเตอร์เพื่อการสืบค้น	2
รวมทั้งสิ้น		24

ข้อมูล ณ วันที่ 1 เมษายน 2564

แผนภูมิ แสดงจำนวนเครื่องคอมพิวเตอร์ จำแนกตามการใช้งาน ปีการศึกษา 2563

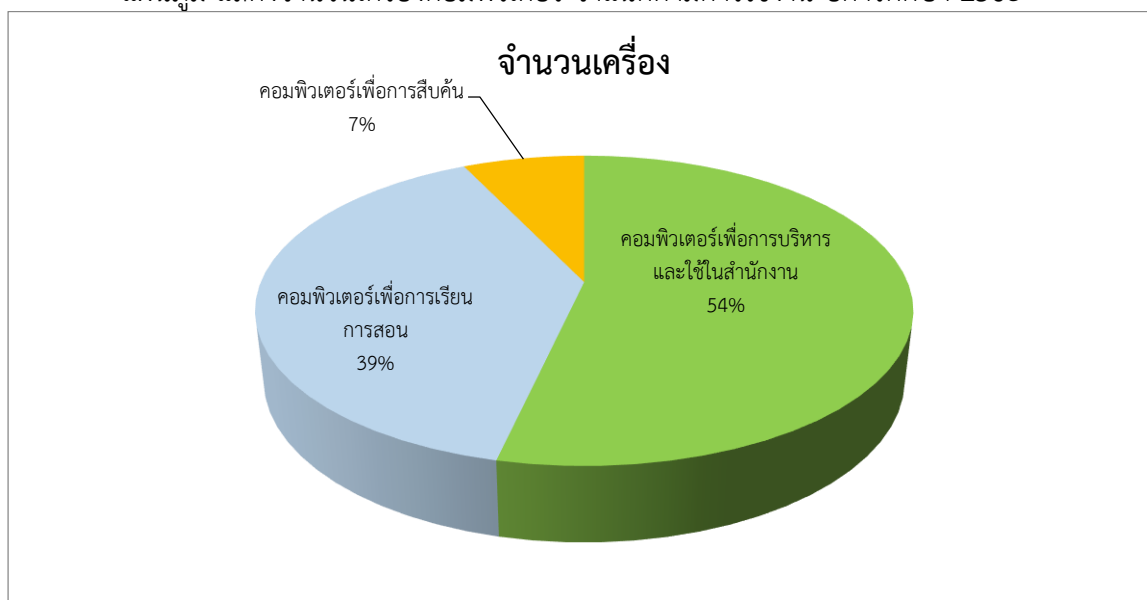

จากข้อมูล ข้อมูลด้านสิ่งอำนวยความสะดวกด้านเทคโนโลยีพบว่า มีจำนวนการใช้อุปกรณ์เทคโนโลยีมีมากขึ้นอย่างต่อเนื่องทุกปีโดยเฉพาะในด้านการบริหารและใช้ในสำนักงาน แต่ในด้านขบวนการจัดการเรียนการสอนและ การสืบค้นคว้าข้อมูลยังขาดอยู่มาก

แนวทางเพื่อการพัฒนา มีการสำรวจข้อมูลและจัดหาทรัพยากรเทคโนโลยี สิ่งอำนวยความสะดวกในการจัดการเรียนการสอน ให้เพียงพอและเหมาะสมกับงาน ส่วนอุปกรณ์เทคโนโลยีที่ชำรุดเสียหาย เพื่อนำมาปรับปรุง ซ่อมแซม ให้ตรงกับความต้องการและศักยภาพของนักเรียนพิการทุกประเภทและสามารถพร้อมใช้งานอยู่ตลอดเวลา

ตาราง แสดงข้อมูลอุปกรณ์ เทคโนโลยี ปีการศึกษา 2563

ที่	รายการ	จำนวน (เครื่อง)
1	กระดานอัจฉริยะ	1
2	เครื่องโปรเจคเตอร์	3
3	เครื่องฉายทีบแสง	1
4	เครื่องพิมพ์ (Printer)	5
5	กล้องดิจิตอล	2
6	โทรทัศน์	1
7	เครื่องขยายเสียง	1
8	เครื่องถ่ายเอกสาร	1

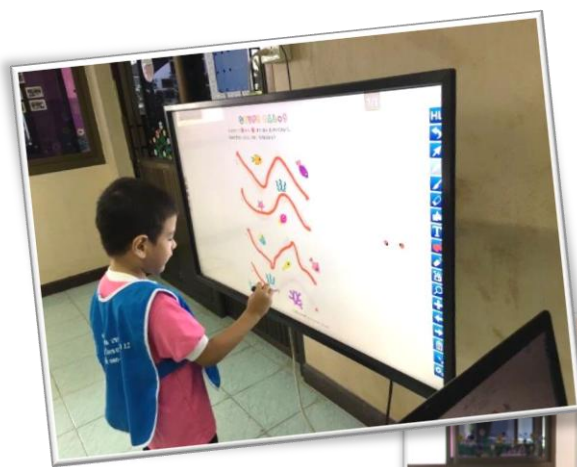



ข้อมูลสื่อ นวัตกรรมทางการศึกษา

ข้อมูลการออกแบบและสร้างนวัตกรรมการศึกษา

ตารางแสดง ข้อมูลสื่อการเรียนรู้ จำแนกตามประเภทสื่อปีการศึกษา 2563

ที่	รายชื่อสื่อ	ประเภทสื่อ	
		สื่อทั่วไป	สื่อเทคโนโลยี/ สื่อมัลติมีเดีย
1	ภาพในชีวิตประจำวัน	/	
2	ปิงปองแยกสี	/	
3	ชุดฝึกการนับจำนวน	/	
4	สัตว์มหาสนุก	/	
5	ขวดहरรรษา	/	
6	พยัญชนะไทย ก-ฮ	/	
7	มาเรียนรู้สัตว์บกกันเถอะ	/	
8	การจับดินสอหรือสีเทียนเพื่อขีดเขียน	/	
9	กล่องคัดแยกสีและจำนวน	/	
10	การรับรู้ภาพซ้อน	/	
11	ถังปั่นहरรรษา	/	
12	สีลามือของหนู	/	
13	มาติดกระดุมกันเถอะ	/	
14	กล่องนิทาน	/	
15	SPECIAL HAN SKILL	/	
16	การนับจำนวนและจับคู่ภาพเหมือน	/	
17	FINE MOTOR SKILLS	/	
18	เปิดปิดพิชิตกล้ำนมืดเล็ก	/	
19	หนูอยากพูดได้	/	
20	เสียบหลักทลากสี	/	
21	จับคู่ฉันทน้อย	/	
22	SENSORY FOR FUN	/	
23	วงล้อตัวเลข	/	
24	สีอบวกเลข	/	
25	กระดุมรูปทรงพัฒนาพาเพลิน	/	
26	ปิดขวดฝาพาเพลิน	/	
27	หากันจันเจอ	/	

ที่	รายชื่อสื่อ	ประเภทสื่อ	
		สื่อทั่วไป	สื่อเทคโนโลยี/ สื่อมัลติมีเดีย
28	ร้อยเชือกสัตรีมหาสนุก	/	
29	รูปทรงแสนสนุก	/	
30	ผลไม้ไทย	/	
31	จับคู่ผลไม้ลงกล่อง	/	
32	ลูกกลมๆแยกชั้นสี	/	
33	กะบะहरรรษา	/	
34	การแต่งกาย	/	
35	ครอบครัวของฉัน	/	
36	ตะแกรงร้อยเชือก	/	
37	จับคู่รูปภาพสัตว์	/	
38	กล่องแยกสีहरรรษา	/	
39	หยอดบอลहरรรษา	/	
40	กลางวัน กลางคืน	/	
41	ชุดหนีบวงล้อ	/	
42	ดัมเบล	/	
43	จับคู่ภาพกับเงา	/	
44	ปอมปอมเสริมพัฒนาการ	/	
45	จับคู่ 1-10	/	
46	Minixylophone music colors	/	
47	กล่องประสมคำ	/	
48	วงล้อ 7 day	/	
รวม		48	

ข้อมูล ณ วันที่ 2 เมษายน 2564



ข้อมูลการให้บริการงานประชาสัมพันธ์ ปีการศึกษา 2563

ตารางแสดงข้อมูลการให้บริการงานประชาสัมพันธ์ปีการศึกษา 2563

รูปแบบ เดือน	วารสาร	เผยแพร่ข้อมูล ข่าวสารทาง อินเทอร์เน็ต	ป้าย ประชาสัมพันธ์	รวม
พฤษภาคม 63	1	29	1	31
มิถุนายน 63	1	33	3	37
กรกฎาคม 63	1	15	1	17
สิงหาคม 63	1	21	1	23
กันยายน 63	1	15	1	17
ตุลาคม 63	1	24	2	27
พฤศจิกายน 63	1	16	1	18
ธันวาคม 63	1	20	4	25
มกราคม 64	1	13	1	15
กุมภาพันธ์ 64	1	9	0	10
มีนาคม 64	1	20	0	21
เมษายน 64	1	10	1	12
รวม	12	225	16	253

ข้อมูล ณ วันที่ 31 มีนาคม 2564

แผนภูมิ แสดงข้อมูลการให้บริการงานประชาสัมพันธ์ ปีการศึกษา 2563

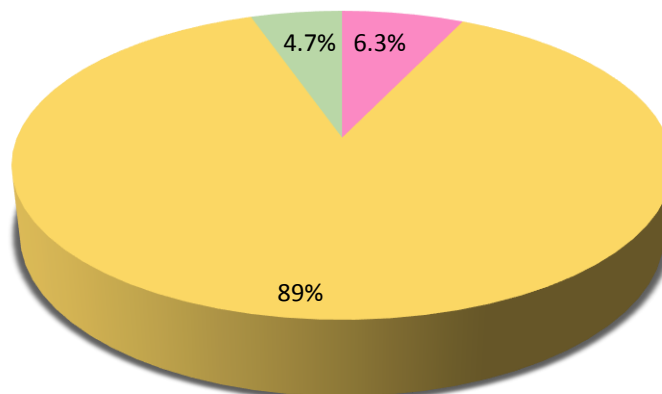

■ วารสาร ■ เผยแพร่ข้อมูลข่าวสารทางอินเทอร์เน็ต ■ ป้ายประชาสัมพันธ์



ข้อมูลการสรุปภาวะการณ์เจริญเติบโตของนักเรียน ส่วนสูงและน้ำหนักตามเกณฑ์อายุ ปีการศึกษา 2563

ตารางแสดงข้อมูลสรุปภาวะการณ์เจริญเติบโตของนักเรียน จำแนกตามอายุ ปีการศึกษา 2563

ภาวะการณ์เจริญเติบโต		อายุ			รวม
		0-5 ปี	6-10 ปี	10 ปีขึ้นไป	
ส่วนสูง	สูงกว่าเกณฑ์	-	22	-	22
	ตามเกณฑ์	58	62	18	138
	ต่ำกว่าเกณฑ์	11	1	-	12
น้ำหนัก	สูงกว่าเกณฑ์	3	6	-	9
	ตามเกณฑ์	61	79	18	158
	ต่ำกว่าเกณฑ์	5	-	-	5
จำนวนนักเรียน ที่ชั่งน้ำหนักและส่วนสูง		69	85	18	172

**ข้อมูลนักเรียนเฉพาะที่รับบริการภายในศูนย์การศึกษาพิเศษ

แผนภูมิ แสดงข้อมูลสรุปภาวะการณ์เจริญเติบโตของนักเรียน จำแนกส่วนสูงตามเกณฑ์อายุ ปี 2563

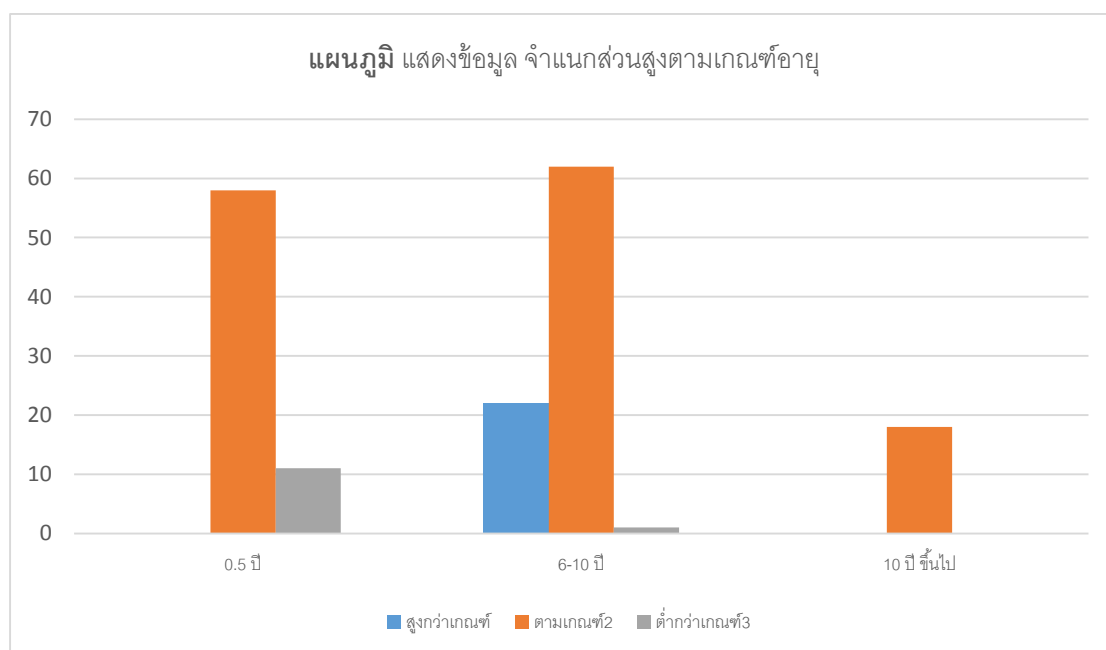

แผนภูมิ แสดงข้อมูลสรุปภาวะการณ์เจริญเติบโตของนักเรียน จำแนกน้ำหนักตามเกณฑ์อายุ ปี 2563

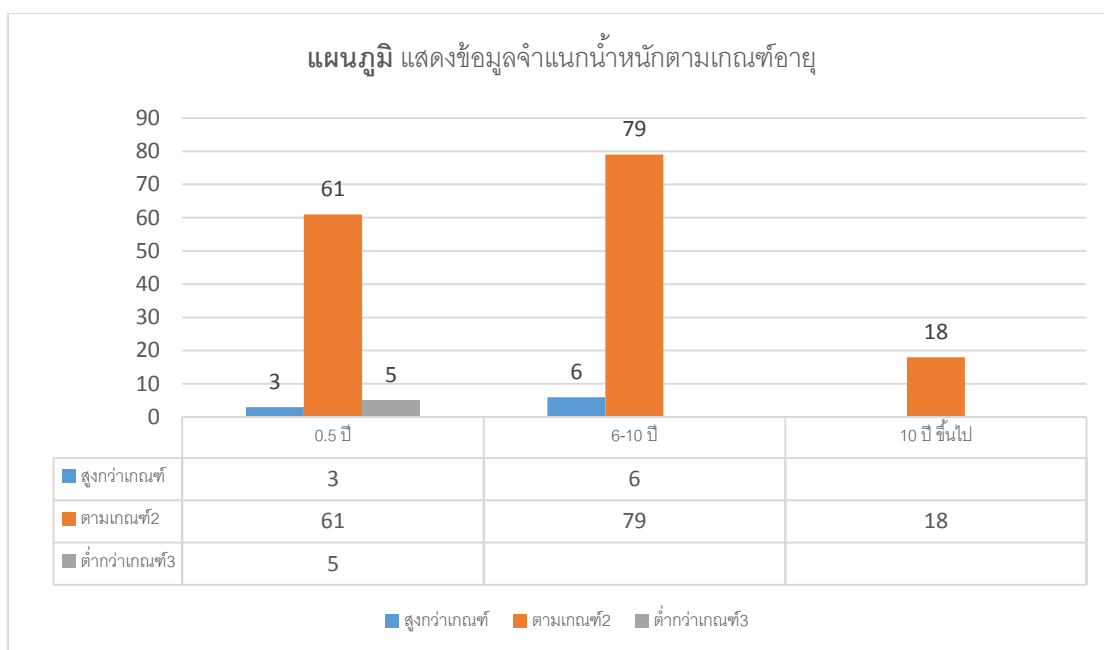



ข้อมูลการสรุปสภาวะการเจ็บป่วยของนักเรียน ปีการศึกษา 2563

ตารางแสดงข้อมูลสรุปสภาวะการเจ็บป่วยของนักเรียน จำแนกตามเดือน ปีการศึกษา 2563

ลำดับ	เดือน	ชาย/จำนวนครั้ง	หญิง/จำนวนครั้ง
1	พฤษภาคม	-	-
2	มิถุนายน	-	-
3	กรกฎาคม	1	-
4	สิงหาคม	1	-
5	กันยายน	2	1
6	ตุลาคม	3	2
7	พฤศจิกายน	4	3
8	ธันวาคม	4	1
9	มกราคม	-	-
10	กุมภาพันธ์	7	1
11	มีนาคม	4	3
12	เมษายน	-	-

